L'inflation annuelle de l'OCDE stable à 1.2% en novembre 2020

L'inflation annuelle dans la **zone OCDE** a été stable à 1.2% en novembre 2020. Les prix de l'énergie ont baissé de moins 8.1% en glissement annuel à un rythme plus rapide qu'en octobre (moins 7.7%) tandis que l'inflation des prix des denrées alimentaires a ralenti à 3.3%, contre 3.6% en octobre. Hors alimentation et énergie, l'inflation annuelle de l'OCDE a également été stable à 1.6% en novembre 2020.

Graphique 1 - Prix à la consommation, sélection de zones géographiques

Novembre 2020, glissement annuel, en pourcentage, %

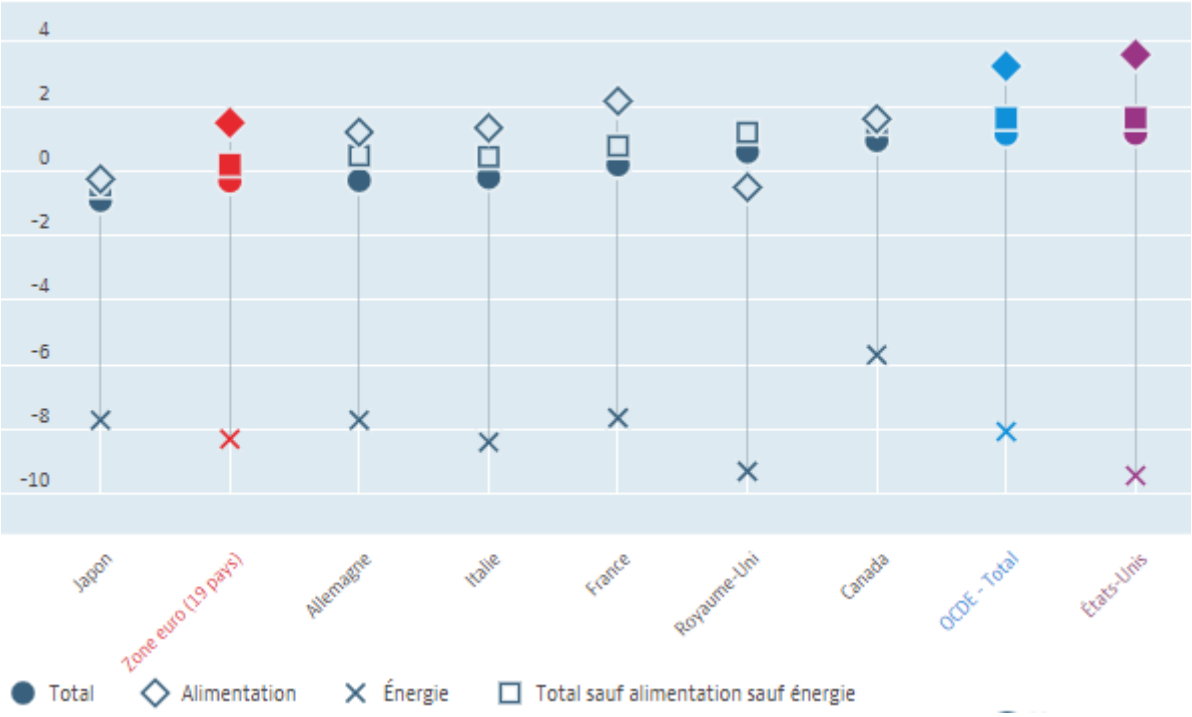

Visitez le **portail interactif de données de l'OCDE** pour explorer ces données

Graphique 2 – Énergie (IPC) et Alimentation (IPC), sélection de zones géographiques
Novembre 2018 - novembre 2020, glissement annuel, en pourcentage, %

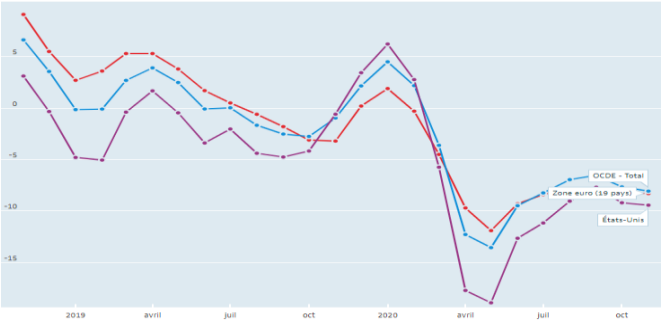

Visitez le portail interactif de données de l'OCDE pour explorer

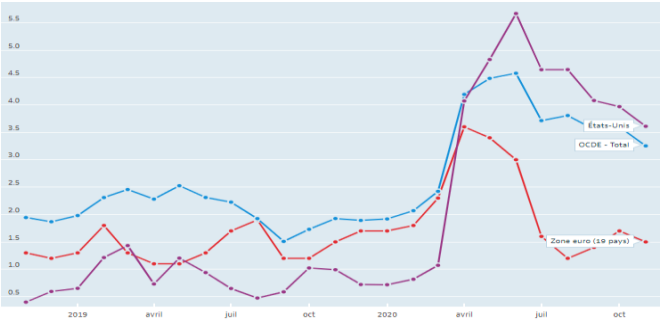

Visitez le portail interactif de données de l'OCDE pour explorer

En novembre, l'inflation annuelle a été stable aux **États-Unis** à 1.2%. Elle a ralenti au **Royaume-Uni** (0.6% contre 0.9%) alors qu'elle a augmenté au **Canada** (1.0% contre 0.7%) et en **France** (0.2% contre 0.0%). Au **Japon** et en **Allemagne**, les prix dans leur ensemble ont continué à baisser en novembre de (moins) 0.9% et (moins) 0.3% respectivement, à un rythme plus rapide qu'en octobre (moins 0.4% et moins 0.2% respectivement). En **Italie**, les prix dans leur ensemble ont également continué à baisser en novembre (moins 0.2%) mais à un rythme plus lent qu'en octobre (moins 0.3%).

Dans la **zone euro**, l'inflation annuelle et l'inflation hors alimentation et énergie (mesurée par l'IPCH[1]), sont toutes deux restées stables pour le troisième mois consécutif en novembre à (moins) 0.3% et (plus) 0.2% respectivement. L'estimation rapide d'Eurostat pour décembre indique à nouveau une stabilité (à moins 0.3% et 0.2%) des deux mesures.

Graphique 3 - OCDE-Total (Prix à la consommation) et zone euro (IPCH)
Glissement annuel, en pourcentage, %

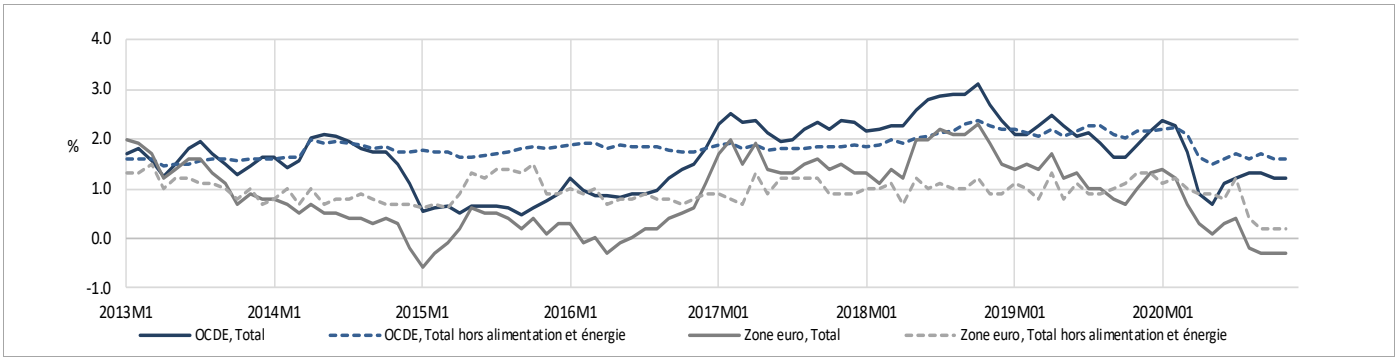

L'inflation annuelle dans l'ensemble de la zone du **G20**[2] a diminué à 2.0%, contre 2.2% en novembre. Parmi les économies du G20 non membres de l'OCDE, l'inflation annuelle a diminué en **Argentine** (à 35.8%, après 37.2%), en **Chine** (à moins 0.5% - premier taux négatif depuis octobre 2009 - après plus 0.5%), en **Inde** (à 5.3%, après 5.9%) et en **Afrique du Sud** (à 3.2%, après 3.3%). L'inflation annuelle a augmenté dans la **Fédération de Russie** (à 4.4%, après 4.0%), au **Brésil** (à 4.3%, après 3.9%), et en **Indonésie** (à 1.5%, après 1.3%). Elle a été stable en à 5.8% en **Arabie saoudite**.

[1] Les IPCH (Indices des Prix à la Consommation Harmonisés) pour EU28 publiés par Eurostat
[2] Le 11 juillet 2017, les autorités argentines ont publié un nouvel IPC (décembre 2016=100) qui couvre l'ensemble du pays. Cette série officielle de l'IPC argentin qui commence en décembre 2016 est, à compter de janvier 2018, incluse dans l'agrégat du G-20. L'inclusion de l'IPC de l'Argentine dans l'agrégat du G-20 a entraîné une rupture nette de la série.

Table 1 - Prix à la consommation, total, sélection

Glissement annuel, en pourcentage

	2018	2019	2019		2020										
	Moyenne		nov	déc	jan	fév	mar	avr	mai	juin	juil	aoû	sep	oct	nov
OCDE-Total	2.6	2.1	1.9	2.2	2.4	2.3	1.7	0.9	0.7	1.1	1.2	1.3	1.3	1.2	1.2
G7	2.1	1.5	1.6	1.8	2.0	1.8	1.2	0.4	0.2	0.5	0.7	0.8	0.8	0.7	0.6
Zone euro (IPCH)	1.8	1.2	1.0	1.3	1.4	1.2	0.7	0.3	0.1	0.3	0.4	-0.2	-0.3	-0.3	-0.3
Union européenne (IPCH)*	1.8	1.4	1.3	1.6	1.7	1.6	1.1	0.6	0.5	0.7	0.8	0.4	0.2	0.2	0.2
Sept grands pays															
Allemagne	1.7	1.4	1.1	1.5	1.7	1.7	1.4	0.9	0.6	0.9	-0.1	0.0	-0.2	-0.2	-0.3
Canada	2.3	1.9	2.2	2.2	2.4	2.2	0.9	-0.2	-0.4	0.7	0.1	0.1	0.5	0.7	1.0
États-Unis	2.4	1.8	2.1	2.3	2.5	2.3	1.5	0.3	0.1	0.6	1.0	1.3	1.4	1.2	1.2
France	1.9	1.1	1.0	1.5	1.5	1.4	0.7	0.3	0.4	0.2	0.8	0.2	0.0	0.0	0.2
Italie	1.1	0.6	0.2	0.5	0.5	0.3	0.1	0.0	-0.2	-0.2	-0.4	-0.5	-0.6	-0.3	-0.2
Japon	1.0	0.5	0.5	0.8	0.7	0.4	0.4	0.1	0.1	0.1	0.3	0.2	0.0	-0.4	-0.9
Royaume-Uni	2.3	1.7	1.5	1.4	1.8	1.7	1.5	0.9	0.7	0.8	1.1	0.5	0.7	0.9	0.6
G20 et autres économies du G20 n'appartenant pas à l'OCDE															
G20	3.2	3.5	3.7	4.0	4.0	3.8	3.2	2.4	2.1	2.3	2.4	2.5	2.4	2.2	2.0
Afrique du sud	4.5	4.1	3.6	4.0	4.4	4.5	4.1	2.9	2.1	2.1	3.2	3.0	2.9	3.3	3.2
Arabie saoudite	2.5	-2.1	-0.8	-0.2	0.7	1.2	1.5	1.3	1.1	0.5	6.1	6.2	5.7	5.8	5.8
Argentine	..	53.5	52.1	53.8	52.9	50.3	48.4	45.6	43.4	42.8	42.4	40.7	36.6	37.2	35.8
Brésil	3.7	3.7	3.3	4.3	4.2	4.0	3.3	2.4	1.9	2.1	2.3	2.4	3.1	3.9	4.3
Chine	2.1	2.9	4.5	4.5	5.4	5.2	4.3	3.3	2.4	2.5	2.7	2.4	1.7	0.5	-0.5
Fédération de Russie	2.9	4.5	3.5	3.0	2.4	2.3	2.5	3.1	3.0	3.2	3.4	3.6	3.7	4.0	4.4
Inde	4.9	7.7	8.6	9.6	7.5	6.8	5.5	5.4	5.1	5.1	5.3	5.6	5.6	5.9	5.3
Indonésie	3.2	3.0	3.0	2.7	2.7	3.1	3.0	2.7	2.0	1.7	1.2	1.1	1.3	1.3	1.5

Table 2 - Prix à la consommation, total hors alimentation et énergie, sélection

Glissement annuel, en pourcentage

	2018	2019	2019		2020										
	Moyenne		nov	déc	jan	fév	mar	avr	mai	juin	juil	aoû	sep	oct	nov
OCDE-Total	2.1	2.2	2.2	2.2	2.2	2.2	2.1	1.6	1.5	1.6	1.7	1.6	1.7	1.6	1.6
G7	1.7	1.7	1.8	1.8	1.8	1.8	1.7	1.2	1.1	1.1	1.3	1.2	1.2	1.1	1.1
Zone euro (IPCH)	1.0	1.0	1.3	1.3	1.1	1.2	1.0	0.9	0.9	0.8	1.2	0.4	0.2	0.2	0.2
Union européenne (IPCH)*	1.0	1.2	1.5	1.5	1.3	1.5	1.3	1.1	1.2	1.2	1.5	0.9	0.7	0.7	0.7
Sept grands pays															
Allemagne	1.3	1.5	1.6	1.7	1.4	1.5	1.5	1.2	1.3	1.4	0.6	0.7	0.6	0.5	0.5
Canada	2.0	2.3	2.1	1.9	1.8	1.9	1.9	1.6	1.0	1.2	0.7	0.6	1.0	1.1	1.5
États-Unis	2.1	2.2	2.3	2.3	2.3	2.4	2.1	1.4	1.2	1.2	1.6	1.7	1.7	1.6	1.6
France	1.0	0.7	1.0	1.2	1.1	1.4	1.0	0.7	1.1	0.8	1.7	1.0	0.9	0.7	0.8
Italie	0.6	0.6	0.7	0.8	0.8	0.7	0.6	0.5	0.7	0.6	0.3	0.3	0.1	0.3	0.4
Japon	0.2	0.5	0.7	0.7	0.7	0.5	0.5	0.1	0.2	0.4	0.4	-0.2	0.0	-0.3	-0.4
Royaume-Uni	1.9	1.7	1.7	1.4	1.6	1.7	1.6	1.5	1.3	1.5	1.8	1.0	1.4	1.5	1.2

** La présente publication présente des séries chronologiques qui s'étendent au-delà de la date du retrait du Royaume-Uni de l'Union européenne, le 1er février 2020. Afin de maintenir la cohérence dans le temps, l'agrégat "Union européenne" présenté ici exclut le Royaume-Uni pour l'ensemble de la série chronologique. Les lecteurs intéressés peuvent se référer au site web d'Eurostat pour de plus amples informations sur les projets d'Eurostat concernant la diffusion des agrégats de l'UE et à la base de données d'Eurostat pour les séries proprement dites.*

Table 3 - Prix à la consommation, OCDE, sélection
Novembre 2020

	Total		Alimentation	Énergie	Total hors alimentation et énergie	*Alimentation*	*Énergie*	*Total hors alimentation et énergie*
	IPC	IPCH	IPC			*Contributions à l'inflation annuelle (IPC)*		
	glissement annuel, en pourcentage					*points de pourcentage*		
OECD-Total	1.2		3.3	-8.1	1.6			
G7	0.6		2.3	-8.8	1.1			
Union européenne (IPCH)*		0.2	1.8	-7.5	0.7			
Zone euro (IPCH)		-0.3	1.5	-8.3	0.2			
Allemagne	-0.3	-0.7	1.2	-7.7	0.5	0.1	-0.8	0.4
Australie [1]	0.7		8.2	-7.9	0.4	..	..	..
Autriche	1.3	1.1	2.7	-8.2	1.9	*0.3*	*-0.6*	*1.6*
Belgique	0.5	0.2	2.3	-9.5	1.3	*0.4*	*-0.9*	*1.0*
Canada	1.0		1.6	-5.7	1.5	*0.2*	*-0.4*	*1.2*
Chili	2.7		6.8	-4.2	2.3	..	..	..
Corée	0.6		6.9	-10.5	0.6	*1.0*	*-0.7*	*0.4*
Colombie	1.5	-0.7	4.1	-4.5	1.5	..	..	..
Danemark	0.5	0.4	0.5	-6.7	1.2	0.1	-0.5	0.9
Espagne	-0.8	-0.8	1.3	-9.5	0.1	*0.3*	*-1.1*	*0.1*
Estonie	-1.1	-1.2	0.7	-8.1	-0.2	*0.2*	*-1.1*	*-0.1*
États-Unis	1.2		3.6	-9.4	1.6	*0.3*	*-0.7*	*1.4*
Finlande	0.2	0.2	1.5	-7.1	0.6	*0.2*	*-0.5*	*0.5*
France	0.2	0.2	2.2	-7.6	0.8	*0.3*	*-0.6*	*0.6*
Grèce	-2.1	-2.1	1.9	-11.9	-1.4	*0.4*	*-1.6*	*-0.9*
Hongrie	2.7	2.8	6.0	-3.9	2.7	1.3	-0.5	1.8
Irlande	-1.1	-1	-1.5	-6.2	-0.5	-0.1	-0.5	-0.4
Islande	3.5	2.6	6.7	-2.6	3.4	*0.9*	*-0.2*	*2.7*
Israël	-0.6		0.0	-8.5	-0.1	*0.0*	*-0.5*	*-0.1*
Italie	-0.2	-0.3	1.3	-8.4	0.4	*0.2*	*-0.7*	*0.3*
Japon	-0.9		-0.2	-7.7	-0.4	*0.0*	*-0.6*	*-0.3*
Lettonie	-0.7	-0.7	1.6	-10.1	0.7	*0.4*	*-1.5*	*0.5*
Lituanie	0.6	0.4	0.6	-10.6	2.7	*0.1*	*-1.3*	*1.8*
Luxembourg	0.4	-0.7	2.8	-10.9	1.0	*0.3*	*-0.8*	*0.8*
Mexique	3.3		7.1	-3.0	2.8	1.8	-0.3	1.8
Norvège	0.7	0.4	3.5	-26.5	3.0	*0.4*	*-1.7*	*2.5*
Nouvelle-Zélande [1]	1.4		3.7	-5.9	2.1	*0.5*	*-0.6*	*1.6*
Pays-Bas	0.8	0.7	0.8	-10.4	1.9	*0.1*	*-0.8*	*1.2*
Pologne	3.0	3.7	2.0	-0.2	4.3	*0.5*	..	..
Portugal	-0.2	-0.4	2.1	-6.0	-0.2	*0.4*	*-0.5*	*-0.1*
République tchèque	2.7	2.8	1.9	-3.9	3.9	*0.3*	*-0.5*	*2.7*
République slovaque	1.5	1.6	1.0	-0.6	2.0	*0.2*	*-0.1*	*1.4*
Royaume-Uni	0.6	0.3	-0.5	-9.3	1.2	*0.0*	*-0.5*	*1.0*
Slovénie	-0.9	-1.1	1.7	-10.7	0.0	*0.3*	*-1.2*	*0.0*
Suède	0.2	0.2	1.2	-11.6	1.2	*0.2*	*-0.8*	*0.9*
Suisse	-0.7	-0.8	0.4	-9.6	-0.1	*0.0*	*-0.5*	*-0.1*
Turquie	14.0	14.0	21.1	2.7	13.6	..	..	..

[1] Variation en % de T3 2019 à T3 2020

..: non disponible

En conséquence des mesures mises en place par les gouvernements pour réduire la propagation du Coronavirus (Covid-19), de nombreux organismes statistiques sont confrontés à des défis sans précédent en matière de collecte, de compilation et de méthodologie pour développer des indicateurs dans un grand nombre de domaines. Pour relever ces défis, la communauté statistique élabore des recommandations, à la fois conceptuelles et pratiques, afin de garantir la diffusion de statistiques fiables et actualisées. Cependant, dans certains cas, il y aura inévitablement un impact sur la qualité et, de ce fait, les statistiques incluses dans ce communiqué de presse peuvent être sujettes à une incertitude plus grande que la normale.

>> Notes méthodologiques:
OCDE Indice des prix à la consommation – Notes méthodologiques pour le communiqué de presse de l'OCDE sur l'IPC
OCDE Contributions à l'inflation annuelle – Calcul de l'OCDE des contributions à l'inflation annuelle globale
>> Accès aux données:
OCDE Base de données: Les données sous-jacentes au communiqué de presse de l'OCDE; Série IPC et Contributions; Les données G20
>> Graphiques:
Pays de l'OCDE - Contributions à l'inflation annuelle de l'IPC par COICOP Division, mois en cours et Pays de l'OCDE - Contributions à l'inflation annuelle de l'IPC, les composants sélectionnés, des séries historiques
>> Contacts:
Pour plus d'informations, contacter la division Relations avec les médias à l'OCDE au (33) 1 45 24 97 00 ou par message électronique à news.contact@oecd.org; pour plus d'informations sur les données, contactez la Direction des statistiques et des données de l'OCDE: stat.contact@oecd.org

Prochain communiqué: 5 février 2021